漁連だより



JF長崎漁連

長崎県漁業協同組合連合会

長崎県漁連ホームページアドレス
http://www.nsgyoren.jf-net.ne.jp/

'22
7
No.327

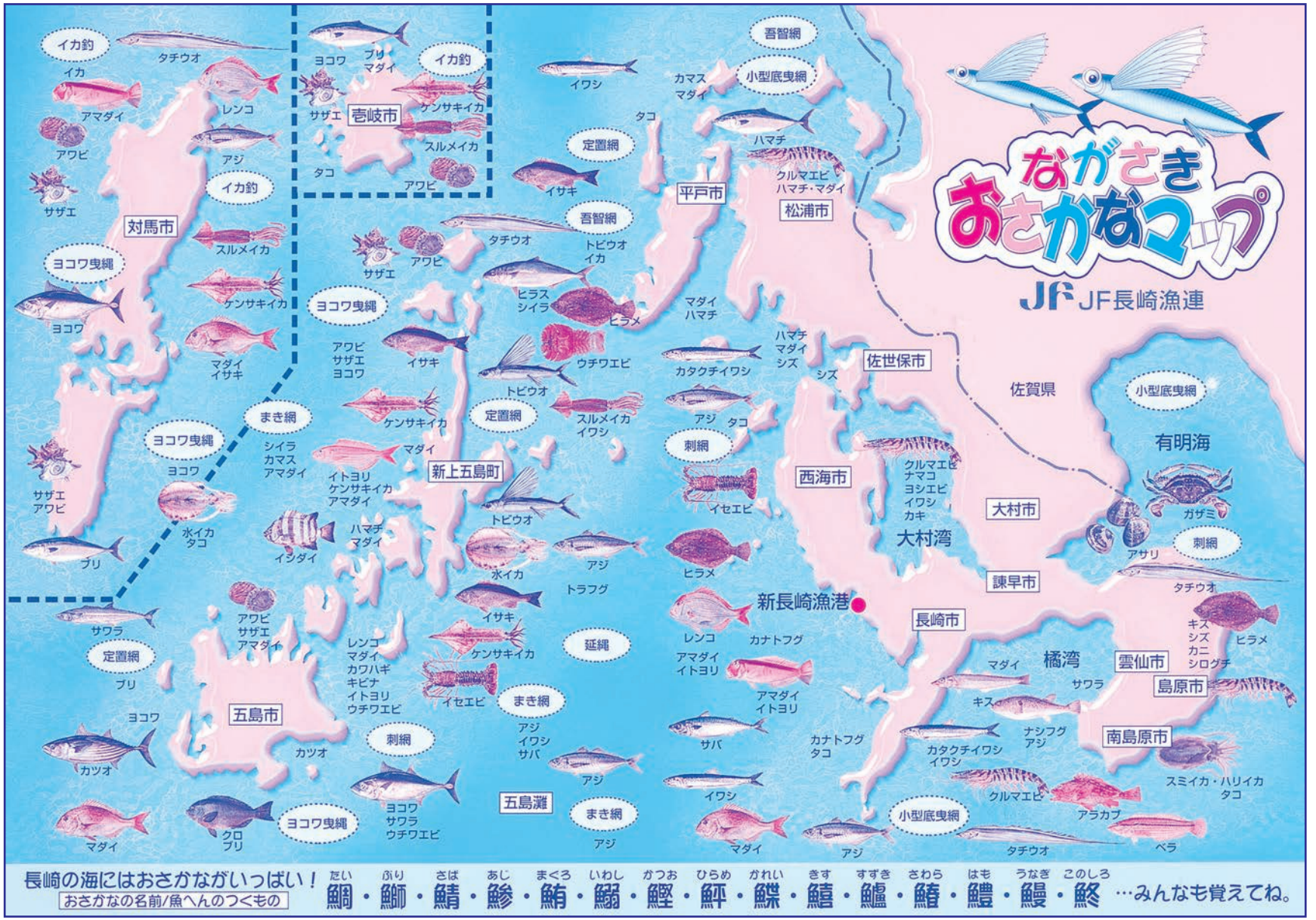

長崎の海にはおさかながいっぱい！

おさかなの名前/魚へんのつくもの

鯛（たい）・鰤（ぶり）・鯖（さば）・鯵（あじ）・鮪（まぐろ）・鰯（いわし）・鰹（かつお）・鰈（ひらめ）・鮃（かれい）・鰭（きす）・鱚（すずき）・鰆（さわら）・鱧（はも）・鰻（うなぎ）・鯉（このしろ）…みんなも覚えてね。

もくじ

▼㈱オークワ九州・沖縄フェアを開催……1頁
▼令和四年度　臨時人事異動　発令……2頁
▼第二十三回シーフード料理コンクール……2頁
▼「守ろう・育てよう・美しい海」県下一斉浜そうじの開催……3頁
▼二〇二二（第三十二）年度　全国漁青連通常総会……4頁
▼長崎県かん水魚類養殖協議会　令和四年度臨時総代会……5頁
▼有明海へトラフグ種苗放流を行う……6頁
▼新幹線開業に向けた取組……7頁
▼発航前検査の徹底！／ライフジャケットの着用は義務です‼……8頁
▼カタクチイワシ対馬暖流系群の資源評価について……9頁
▼漁船海難月報～速報（七月分）～
　第七管区海上保安本部……11頁

表紙の写真

今月号の表紙は、県下一斉浜そうじ開始式での清掃活動の様子を掲載しています。

㈱オークワ九州・沖縄フェアを開催

事業推進部　営業課

さる七月九日から十日において、㈱オークワにて九州・沖縄フェアが開催され県内各地の旬の鮮魚、加工品を中心に販売しました。

㈱オークワは和歌山県を中心に、東海地区から関西地区にかけて約一五〇店舗を展開しているチェーンストアです。「九州・沖縄フェア」は毎年恒例のイベントとして、夏と冬の年二回開催されており、県内各地の鮮魚・養殖魚の他、各種加工品を販売しております。





鮮魚販売コーナー

今回のフェアにおいて、鮮魚では旬を迎えている「天然ひらまさ」「まあじ」「いさき」「かつお」、養殖魚では「五島産の養殖本まぐろ」等色とりどりの魚が並べられ丸体、切り身の他、刺身や寿司として販売されたものもあり売上は好調でした。

加工品では定番商品である長崎蒲鉾㈲の「いか入りカツ」「えびカツ」「鯨入カツ」「すり身（白身魚）」の他、新規商品として「ぶりハンバーグ」「まだいカマみりん干し」「あじフライ」を販売しました。



加工品販売コーナー

コロナによって遠のいた客足も戻ってきており、活気のある店内が印象的でした。また、売り場においても鮮魚感を全面的に打ち出し、インパクトを出す等工夫され大盛況でした。

今後の取り組みとして、特に惣菜向けの商品の開発を進めると共に、消費者ニーズにあった新規商材の展開に取り組む等販売強化に努めていきます。

令和四年度 臨時人事異動 発令

異動者（令和四年七月一日付）

氏名	新所属	旧所属	備考
（次長職）			
松浦洋一郎	事業推進部　次長（企画事業推進担当）	事業推進部　次長（兼）企画事業推進課長	職制異動
（課長職）			
北川　聡	事業推進部　企画事業推進課長（兼）長崎県かん水魚類養殖協議会事務局	総務指導部　指導課　課長代理（漁政担当）（兼）長崎県かん水魚類養殖協議会事務局	昇格
（代理職）			
近藤　貴洋	総務指導部　指導課　課長代理（漁政担当）	事業推進部　企画事業推進課　係長	昇格

第二十三回シーフード料理コンクール

全漁連主催の本コンクールは今回で二十三回目を迎え、「ごはん&パンにあうおさかな料理～おさかな毎日いただきます!!～」のテーマで行われています。

①プロを目指す学生部門　②魚活チャレンジ部門の二部門に分かれており、国産魚介藻類を使用することや、地元やお住まいの地域食材を一品以上使用する等の条件があります。

募集期間は七月一日から九月二十二日となっております。興味がある方は「プライドフィッシュ 第二十三回シーフード料理コンクール」までぜひアクセスしてください。



「守ろう・育てよう・美しい海」県下一斉浜そうじの開催

長崎県海と渚環境美化推進委員会

～七月九日　長崎市野母町の「水仙の里海水浴場」にて県下一斉浜そうじ開始式を開催～

長崎県海と渚環境美化推進委員会では、長崎県の貴重な財産である青く豊かな海と美しい渚を守るため、漁協と共催し、長崎県下各浜の海岸で、毎年七月十五日～八月十三日を浜そうじ推進期間として「県下一斉浜そうじ」を実施しています。

今年は、七月九日に長崎市野母町の「水仙の里海水浴場」にて県下一斉浜そうじの開始式を開催しました。新型コロナウイルス感染症の影響を受け、参加者に制限をかける等規模を縮小して開催しました。

開始式では主催者を代表して本委員会髙平委員長（長崎県漁連会長）、長崎県水産部川口部長が挨拶し、受入地区を代表し長崎市向井農林水産部長、野母崎三和漁協岡部組合長より挨拶が行われました。

髙平委員長は、「長崎県の貴重な財産である青く豊かな海、美しい渚を守り、県民・漁業関係者の方々と連携、協力し活動の輪を広げていきたい」と挨拶しました。



挨拶を行う髙平委員長

当日は晴天に恵まれ、参加者は大汗をかきながら清掃活動に取り組んでいました。水仙の里海水浴場には、台風四号の影響で流木や漂着ゴミが打ち上げられていましたが、約一時間の清掃で、海岸は見違える程綺麗になりました。



清掃活動の様子

本委員会では、県民に海と渚の大切さを伝えていくため、毎年県下の海岸で清掃活動を開催していますので、是非皆様のご参加をお待ちしています。なお開催にあたり、特段のご協力をいただいた長崎市役所および野母崎三和漁協の皆様に紙面を借りてお礼申し上げます。

二〇二二(第二十二)年度 全国漁青連通常総会

長崎県漁協青壮年部連合会

さる六月十七日、東京都中央区日本橋の日本橋フロントにて全国漁青連通常総会が開催されました。新型コロナウイルス感染対策として、東京会場とリモート併用方式で行われました。

全国漁青連中村会長、水産庁増殖推進部廣野部長（黒田課長補佐 代読）、JF全漁連三浦常務理事、全国農協青年組織協議会佐藤会長による挨拶が行われた後、議長選出にて本会福海会長が指名され就任し、議案審議に入りました。



議長に就任した福海会長

【第一号議案】
・二〇二一年度事業報告および収支決算の承認に関する件

【第二号議案】
・二〇二二年度事業計画および収支決算の決定に関する件

【第三号議案】
・二〇二二年度全国漁青連会費の賦課並びに徴収方法に関する件

【第四号議案】
・役員改選に関する件

【第五号議案】
・その他に関する件

右記の全議案について、原案通り承認されました。

なお、第四号議案の役員改選において、総会終了後に互選が行われ、左記のとおりとなりました。

〈新役員〉

会長	川畑 友和	（鹿児島県）
副会長	尾崎 勇太	（北海道）
〃	竹内 大生	（石川県）
理事	阿部 誠二	（宮城県）
〃	小林 大介	（静岡県）
〃	横江 拓郎	（滋賀県）
〃	髙橋 政広	（広島県）
〃	袈裟丸 彰蔵	（佐賀県）
監事	山本 哲也	（愛知県）
〃	金城 勝	（沖縄県）
顧問	中村 清作	（滋賀県）

長崎県かん水魚類養殖協議会
令和四年度臨時総代会

長崎県かん水魚類養殖協議会

さる令和四年七月十三日、長崎県漁協会館にて「長崎県かん水魚類養殖協議会臨時総代会」を開催しました。

当日、来賓として長崎県漁業協同組合連合会、九州信用漁業協同組合連合会、長崎県漁業共済組合、長崎県漁業信用基金協会、長崎県水産部を迎え、総代十名（委任状三名）が出席しました。

議事①　任期満了による役員改選について

今年度は役員の任期満了による役員改選の年に当たるため、各支部より総代が選任され、その総代により互選が行われました。

互選の結果、左記のとおり決定しました。なお、任期は令和七年までとなっております。

役職	氏名	所属漁協
会長	平野重美	針尾
副会長	渡邉勝美	新松浦
副会長	宮崎義則	美津島町
総代	井上幸宣	橘湾東部
総代	大久保金政	奈留町
総代	増田克郎	若松町中央
総代	畑村信昭	上五島町
総代	山中兵恵	平戸市
総代	浜辺晃	大島村
総代	髙平真二	九十九島
総代	阿比留和秀	美津島町西海
監事	本西則安	長崎市たちばな
監事	高山佳史	神部

議事②　その他

水産庁および(株)水土舎より、養殖業成長産業化推進および補助事業関連について説明がありました。

総代からは、魚類養殖業の安定経営を図るため、生餌や配合飼料、また資機材の価格高騰対策や赤潮対策について要望等を行いました。

最後に長崎県水産加工流通課より、六月補正予算で新規事業を設計中であるとの報告を受け閉会しました。

有明海へトラフグ種苗放流を行う

長崎県延縄漁業協議会

さる六月十六日に佐賀県白石町にて、トラフグ種苗（約七十ｍｍ）を一万五千尾放流しました。

トラフグは日本海・東シナ海・瀬戸内海系群と伊勢・三河湾系群の二系群存在し、長崎県で漁獲されるトラフグは前者にあたります。

トラフグの資源状態は依然として低位・減少傾向であるとの評価が出されており、九州・山口北西海域トラフグ広域資源管理方針に基づき左記の取り組みを行っています。

（一）漁獲努力量の削減措置

①承認制・届出制の実施

承認制は総トン数五トン以上のトラフグは え縄漁船とする。

届出制は総トン数五トン以下のトラフグは え縄漁船とする。

（長崎県では承認隻数上限が九十五隻）

②操業期間の制限

海域を五つに分け、海域及び漁港ごとに休漁期間を設定する。

③小型魚の再放流

全長三十ｃｍ以下のトラフグを採捕した場合、再放流する。

（二）資源の積極的培養措置

国や関係県、九州海域栽培漁業推進協議会が連携・協力し、適地に適正サイズの健全種苗放流を推進する。

（三）漁場環境保全措置

水産資源の保全と漁場環境の改善による海底耕耘や海底清掃等を実施する。

今回の放流は、（二）「資源の積極的培養措置」にあたります。

昨年から佐賀県白石町で放流を行っておりますが、長崎県で放流するよりも当地区で放流した方がより効果が高いと調査結果が出ております。

近年、異常気象による海況の変化が取り沙汰されておりますが、放流したトラフグが大きくなって戻ってくることと共に資源回復を願い現場を後にしました。

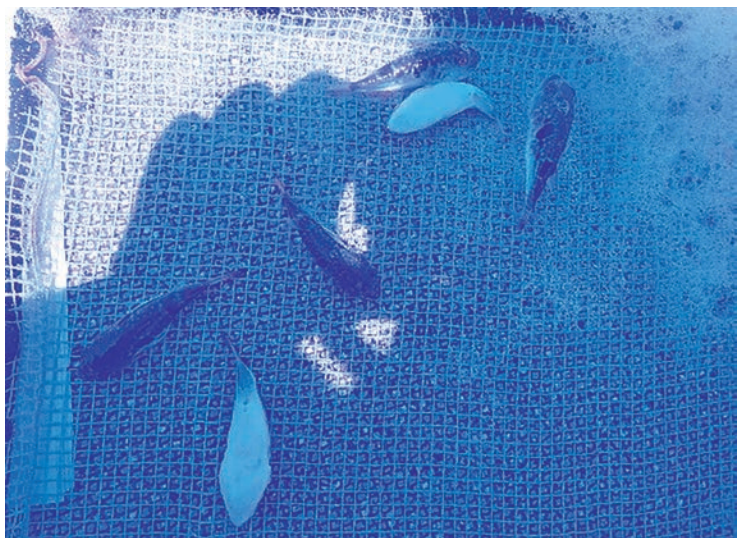

放流されたトラフグ

新幹線開業に向けた取組

西九州新幹線（長崎～武雄温泉）開業準備実行委員会

いよいよ令和四年九月二十三日に西九州新幹線が開業します。長崎県では開業に合わせて多くの方々に長崎県に来ていただけるよう、長崎県漁協青壮年部連合会を含めた経済青年六団体を中心に「西九州新幹線（長崎～武雄温泉）開業準備実行委員会」を設立し、気運醸成のためのＰＲや心のこもったおもてなしなど、様々な取組を行っております。その取組の一環として、新幹線開業を機に、美味しい長崎県の魚を知って、食べてもらえるよう、長崎県産魚をＰＲする「長崎県推し魚（おしうお）ＰＲキャラクター」を作成しました。

西九州新幹線で長崎にお越しいただいた際には、美味しい長崎の魚をご堪能下さい。



ライフジャケットの着用は義務です!!

令和４年２月１日から、***小型漁船***を含む全ての小型船舶操縦士の免許が必要な船舶の船長は、乗船者へのライフジャケットの着用義務に違反した場合、**違反点数２点（他人を死傷させた場合は５点）**が累積点数に付与されます。

累積点数が３点を超え行政処分基準に達すると累積点数に応じて**最大で６か月の業務停止**の処分を受けることとなります。

※業務停止期間は船長として小型船舶の操縦は出来ません。

※有料の再教育講習を受講すれば業務停止期間を短縮することが可能です。

～小型船舶操縦者の遵守事項～

- 酒酔い等操縦の禁止
- 免許者の自己操縦
- 危険操縦の禁止
- 発航前の検査
- 適切な見張りの実施
- 事故発生時の人命救助



● ライフジャケットの着用

○ 水上オートバイに乗船する者
○ 満 12 歳未満の子供
○ 単独乗船の漁船で漁労作業をする者
○ 暴露甲板に乗船している者

ただし、命綱等を装着している場合や旅客船の乗客、船室内にいる場合等は除外されます。

海中転落による死亡・行方不明事故も多数発生しています。家族や仲間を悲しませないためにも**ライフジャケットを必ず着用**しましょう。

着用範囲等、詳細を知りたい方は国土交通省のウェブサイトにてご確認ください。
URL
http://www.mlit.go.jp/maritime/maritime_fr6_000018.html

JCG 第七管区海上保安本部 長崎海上保安部 TEL 095-829-2819

発航前検査の徹底！

機関故障により航行不能となり巡視艇こうばいに曳航される漁船



過去５年間で漁船が**機関故障や推進器・舵障害等で運航不能となった海難が18件発生**しています。

これらは**発航前検査で防げた可能性があったもの**も含まれ、救助までに天候の急変等で危険な状況になり自身が怪我することや船体が損傷することも十分に考えられます。

近年、航行中の漁船の**衝突が多発**しています。

原因は、漁獲物の選別や操船以外の作業への傾注により**見張りが出来ていなかったこと**が挙げられます。

令和３年度には、漁船とプレジャーボートの**衝突による死亡**事故も発生しています。

常時適切な見張りの徹底をお願いします

カタクチイワシ対馬暖流系群の資源評価について

長崎県総合水産試験場　漁業資源部　海洋資源科

はじめに

カタクチイワシ(対馬暖流系群)は、ＴＡＣ候補魚種として検討が進められており、その管理目標については、国の水産資源研究所が関係府県と共同して行う資源評価結果を基に提案がなされます。最新の資源評価結果は令和三年九月に公表されています。

カタクチイワシ対馬暖流系群について

カタクチイワシは日本周辺に広く分布しており、このうち東シナ海から日本海側に分布する群を対馬暖流系群と称し、沿岸域から沖合域にかけて広範囲に分布していると考えられています（図1）。

図１．対馬暖流系群の分布域
（水産研究・教育機構より）

漁業の状況について

本系群の成魚は、日本海北区では定置網、日本海西区では大中型まき網・中型まき網・定置網、東シナ海区では中型まき網が漁獲の主体となっています。なお、仔魚は主に熊本県や鹿児島県の沿岸域において、シラス漁業により漁獲されています。

図２．海区別漁獲量
（水産研究・教育機構より）

また、本系群のシラス漁獲量については、二〇〇五年前後に一万トン近くまで増加しましたが、二〇〇八年以降は減少傾向にあり、二〇二〇年の漁獲量は〇・四万トンとなっています。

対馬暖流域に分布するカタクチイワシは韓国及び中国でも漁獲されています。韓国の漁

獲量は、近年二〇万トン前後で推移しており、二〇二〇年の漁獲量は二二万トンでした。また、中国による漁獲量は日本や韓国より多く、直近でデータが利用可能な二〇一九年の漁獲量は六三万トンとなっています。

資源の状態について

令和二年度まで、本系群ではシラスの漁獲量を含めて資源評価を行っていましたが、シラスを含めていない太平洋系群と整合性を図るとの理由から、令和三年度から基本的にはシラスを含めずに資源評価がなされています。

本系群の資源量は、一九九八年に四二・六万トンと最高値を示しました。その後は減少に転じ、二〇〇一～二〇〇五年は一九万トン前後で推移しました。二〇〇七年に三〇・二万トンまで増加しましたが、以降は緩やかに減少傾向にあり、二〇二〇年は一二・七万トンと推定されました（図3）。

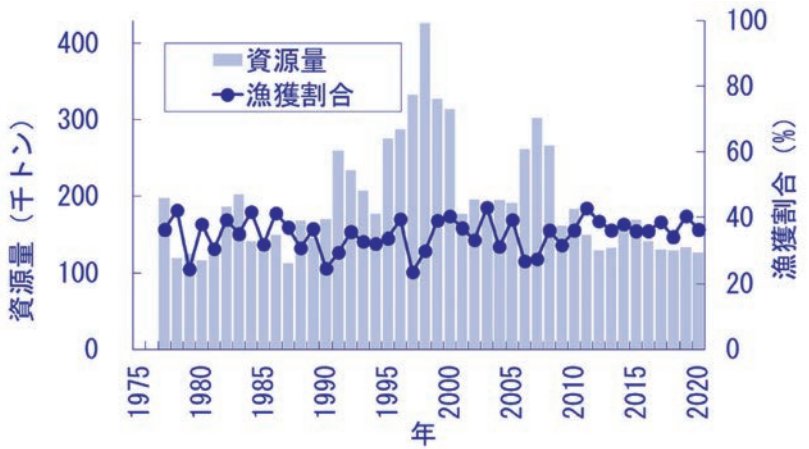

図3．資源量と漁獲割合の推定結果
（水産研究・教育機構より）

将来の漁獲量について

ここまで、本系群のベースケースの資源評価結果について紹介してきましたが、シラスの漁獲あるいは韓国の漁獲を考慮するか否かなど、資源評価を行ううえで議論すべき事項が残されています。そのため本系群では、異なる条件設定の七つの漁獲シナリオが示されています。

七つのシナリオのうち、シラスを含めないベースケースでは、二〇二二年からTAC魚種となった場合、二〇二〇年の漁獲量四・六万トンに対して、安全性を考慮したうえで将来期待される平均的な漁獲量は、二〇二二年に一度減らした後に、五・一万トン前後になると予測されています（図4）。

単位：千トン

β	2020	2021	2022	2023	2024	2025	2026	2027	2028	2029	2030	2031	2032	2042	2052
1.00	46	53	40	51	52	52	52	52	52	52	52	52	52	52	52
0.90	46	53	38	51	52	52	52	52	52	52	52	52	51	51	51
0.80	46	53	36	50	51	51	51	51	51	51	51	51	51	51	51
0.70	46	53	33	49	51	51	51	51	51	51	51	51	50	50	50

図4．将来の漁獲量（水産研究・教育機構より）

おわりに

カタクチイワシ対馬暖流系群は、漁業者や関係者が自由に参加出来る資源管理方針に関する検討会（ステークホルダー会議）の第一回目が令和四年三月三日に開催され、資源評価結果について議論がなされたところです。令和四年度中に第二回目の検討会が開催される予定となっています。

※わが国周辺の水産資源の現状を知るために（http://abchan.fra.go.jp/index.html）

※令和3（2021）年度カタクチイワシ対馬暖流系群の資源評価

（担当　山田　雄太）

スマートフォン用サイト

https://www6.kaiho.mlit.go.jp/sp/index.html

各情報のアイコンをタップすると情報の件名等が表示され、さらにタップすると詳細な情報が表示されます。



気象警報・注意報等
■気象警報・注意報等のアイコンをタップすると気象庁が発表する気象警報・注意報等を確認できます。

気象現況
■気象現況のアイコンをタップすると「風向、風速等」の数値等が確認できます。

海域情報
■海域の図形をタップすると船舶事故が多発する海域などの情報が確認できます。

現在地の座標
■現在地の緯度・経度を表示します。

海難防止に係る安全啓発情報等の表示
■全国的に共通する情報
■海上保安部等が提供する情報（地域情報）
※さらに表示部をタップすると詳細情報が表示されます。

緊急情報
■緊急情報のアイコンをタップすると航行船舶に影響のある緊急情報が確認できます。



※イメージ図です。

パソコン用サイト

https://www6.kaiho.mlit.go.jp/



携帯電話用サイト

http://www6.kaiho.mlit.go.jp/m/index.html



●本サービスは無料でご利用いただけますが、サービスを利用するために必要な設備やウェブアクセス、電子メールの送受信等に必要な費用（通信料）については利用者の負担となります。

漁船海難月報 令和4年7月号

第七管区海上保安本部
交通部安全対策課 発行

令和4年6月発生
七管内漁船海難 計7隻

令和4年6月累計 38隻（前年55隻）
漁船海難発生隻数は前年に比べ 17隻減少

漁船海難隻数（速報値）		
衝突	★	3
運航不能（推進機障害）	■	2
運航不能（有人漂流）	◆	1
運航不能（燃料欠乏）	◆	1
合計 7隻（昨年 15隻）		

死亡、行方不明者：1名

県別内訳	6月	令和4年累計
山口県	1	5(4)
福岡県	3	10(7)
佐賀県	1	5(3)
長崎県	1	15(24)
大分県	1	3(8)
合計 隻		38隻（55隻）

()は昨年同月

6月の漁船海難発生地点



累計死亡・行方不明者数：6名（令和4年6月末日現在）

海上での竜巻・突風による事故に注意！

～気象情報・雷注意報を活用し、竜巻・突風を避けましょう～

天気の急変（竜巻突風）による事故事例

・2015年9月1日　03:00~04:00頃 対馬沖にて、漁船５隻が操業していたところ、天気が急変したことから、漁具等を揚収中または帰港中、転覆。（５名死亡）
・2017年8月9日　07:00頃 平戸沖、08:10頃 福岡沖にて漁船が操業していたところ、天気が急変したことから、漁具等を揚収中、転覆。

注目 両日とも付近気象台から、大雨と落雷及び突風に関する気象情報、「竜巻」を明記した雷注意報　が発令中でした。

出港前や航行・操業中の情報入手が重要です！！
気象情報・雷注意報を確認し、竜巻突風が予想される時は出港を中止しましょう。

竜巻は、発達した積乱雲に伴って発生し、短時間で狭い範囲に甚大な被害をもたらします。７月～１１月の発生が多く、これからの時期は特に注意が必要です。

気象情報発表のタイミング

半日～1日前
「気象情報」発表
「竜巻など激しい突風のおそれ」と注意を呼びかけています

数時間前
「雷注意報」発表
落雷、ひょう等とともに、「竜巻」と明記し注意を呼びかけています

0～1時間前
「竜巻注意情報」発表
今、まさに竜巻の発生しやすい気象状況になっていることをお知らせします

竜巻発生

九州北部地方（山口県含む）気象情報

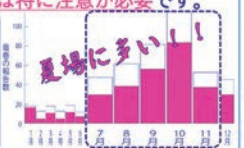

雷注意報発表時は竜巻等突風発生にも注意が必要です。出港の見合わせ、早めの帰港を心がけましょう。

竜巻突風の前兆（暗雲、波風の急変、雷鳴、冷たい風、大粒の雨）に注意し、発達した積乱雲に近づかないようにしましょう。

※「竜巻注意情報」等が発表されていなくても、竜巻等突風が発生することがあります。
竜巻等突風発生の兆しに気づいたら、自ら行動を取ってください！





グラビア印刷・ラベル・農水産用包装資材・発泡スチロール・包装機械

BEAUTIFUL&SAFETY
PACKAGE
MARUMOTO

包装資材メーカー
株式会社 丸本

本　部／長崎市田中町593-1　TEL(095)837-1100
営業部／長崎市田中町593-1　TEL(095)837-8205
メールアドレス／eigyoubu@marumoto-pack.co.jp
工　場／福岡



日付	時刻	電圧	外気温	水温	流速(cm/sec)	流向	電圧	流速(knot)
2020-07-09	08:40:36	6.06	24.1	20.52	15.24	20.86	11.14	0.30
2020-07-09	08:30:33	6.05	24.1	20.49	11.92	27.24	11.14	0.23
2020-07-09	08:20:33	6.06	24.4	20.48	11.95	26.53	11.13	0.23

潮流・水温観測用ブイ

定置網周辺の潮流・水温
リアルタイム計測

<主な仕様>
フロート径　：　Φ100cm
フロート材料：　厚膜ウレタンコーティング樹脂製
筐体材質　：　耐食アルミニウム合金
全備質量　：　約52kg(蓄電池含む)
適用電源　：　鉛蓄電池(12V80AH)
<適合機器>
通信機器　：　携帯電話(ドコモ、ソフトバンク、MVNO)
計測センサ：　潮流(流向流速)、水温

株式会社ゼニライトブイ
九州営業所　TEL:092-674-0001　FAX:092-674-0002

一般作業用長靴
ハイピジョン (23.0cm～28.0cm)



合羽
シーガル201



SHIBATA
シバタ工業株式会社
長崎出張所　〒852-8124 長崎市辻町3-40 平山ビル 1F
TEL:095-844-1210
ONLINE STORE
https://shibataproshop.jp/

FURUNO

フルノ九州販売株式会社

本　　店	〒852-8003	長崎市旭町3番15号	☎(095)861-3261
西九州支店	〒852-8003	長崎市旭町3番15号	☎(095)861-3261
北九州支店	〒750-0067	山口県下関市大和町1丁目11番3号	☎(083)267-9111
南九州支店	〒889-3204	宮崎県日南市南郷町中村乙4847番地	☎(0987)64-1108

http://www.furuno.co.jp/

Printing&Planning
SEIBUNSHA

(有)正文社印刷所

〒850-0874　長崎市魚の町6番6号
TEL(095)826-0211　FAX(095)825-0538
URL https://seibunsha.jp

貝殻
リサイクル魚礁

JFシェルナース

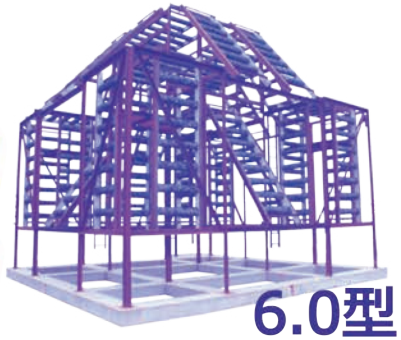

6.0型

RECYCLE
長崎県認定リサイクル製品

再生材料を使用 88%
貝殻

認定番号 07 131 008
品 名 シェルナース基質
契約者名 海洋建設株式会社

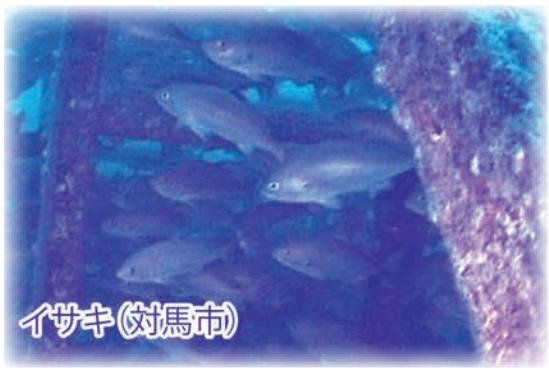

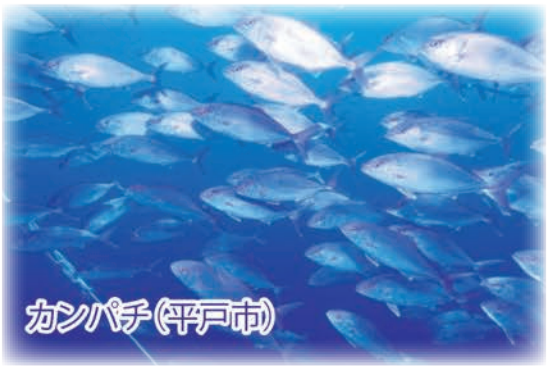

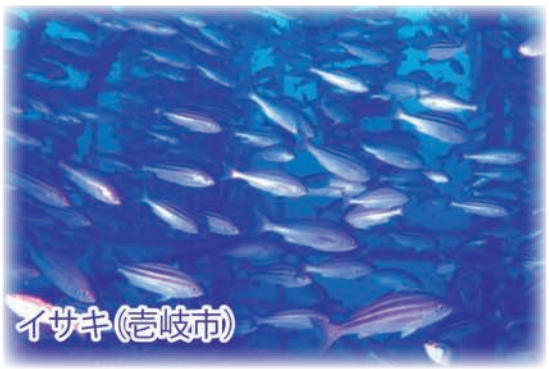

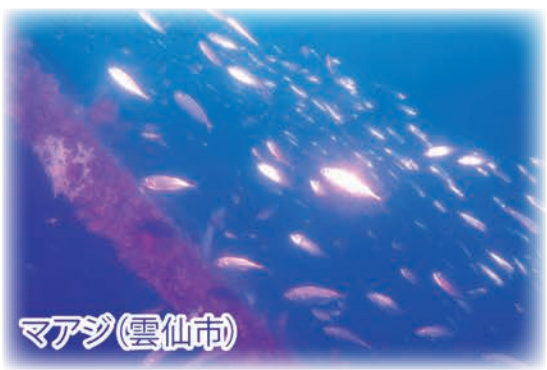

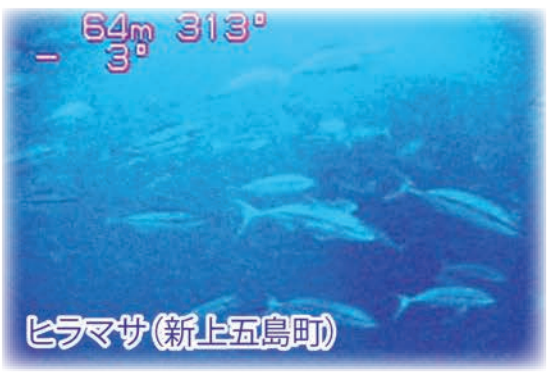

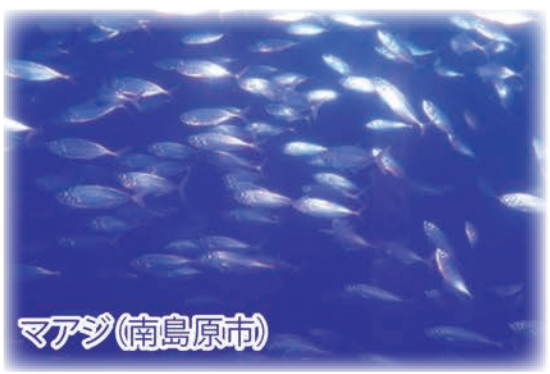

お問合先 JF長崎漁連 購販部 購買課 TEL 095-829-2420

開発・製造 海洋建設株式会社

JF
JFグループ

漁師の考えた藻場ブロック

貝藻（かいそう）くん

貝藻くん紹介動画（YouTube）ご覧ください！

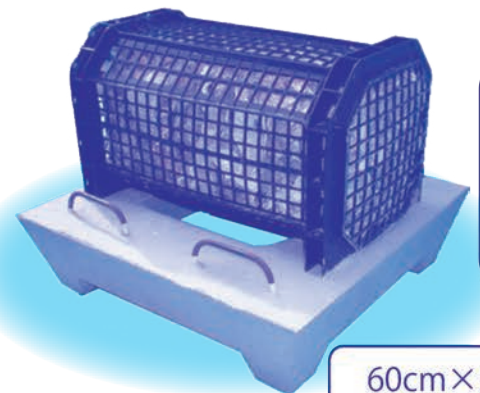

長崎県 約900基
（全国 約8,700基）の
採用実績
（2013～2021.3）

60cm×55cm×45cm、重量60kg



クロメ生育状況



貝藻くんの
下に隠れるクエ

シェルナース プラス1.0型





⇦ 漁業者による
種苗の準備

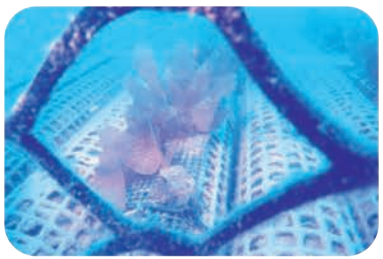

2カ月後（長崎市）



4～5カ月後（対馬市）

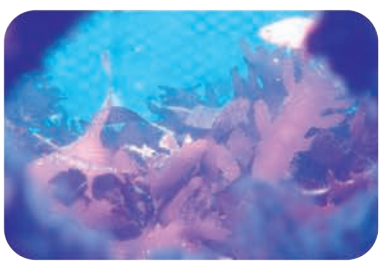

1年5カ月後（平戸市）

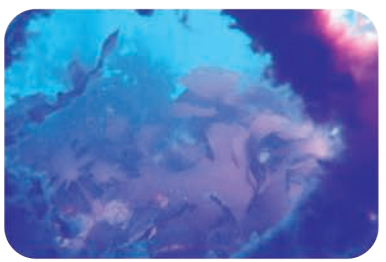

2年2カ月後（諫早市）

取り付けた海藻は
順調に生長しています！

JF
JFグループ

着けよう、
あなたが家族のことを
思うなら。

めざせ！
海難事故ゼロ

膨張時

反射リフレクター
エアー吹入補充バブル
ホイッスル
炭酸ガスボンベ
手動レバー

自分の命は自分で守る！

わずらわしさと窮屈さから解放！
ベスト感覚で着れる
ファッショナブルなライフジャケット
常時着用型救命胴衣（自動膨張式）

お問い合わせは、長崎県漁連 購買課まで　TEL　095-829-2418～2420

インターネットショッピングサイト

長崎県の安全・安心で新鮮な鮮魚・加工品を
インターネットを通じてダイレクトに食卓へお届けします！！

長崎漁連 ウェブショッピング

https://www.jf-nagasaki.com

長崎漁連 ウェブショッピング

電話でのお問い合わせは[平日9:00～17:00]
長崎店 0120-357-037

ホーム　企業情報について　ご利用案内　送料・発送について　カートを見る

水産王国・長崎が誇る
海からの新鮮な贈りもの。
「安心」と「安全」な海の幸を
みなさまの食卓へお届けします。

初めての方へ

登録無料！
メール会員募集中！
メール会員登録するだけで、
毎年2～3回プレゼントが
当たるチャンス！

全国第２位を誇る海岸線の延長を持つ長崎県。
多くの島々や半島・岬・湾を有しており、恵まれた
長崎県内ＪＦグループの会員漁協で
“海の幸”をみなさまの食

長崎漁連　検索

JF 長崎県漁業協同組合連合会

漁協は、ＪＦグループへ。

ＪＦブランド商品

“ギョレンオイル大漁シリーズ”

漁船用エンジンのための最高級オイル。

〈エンジンオイル〉
- 大漁スーパー
- 大漁ロイヤル
- 大漁ＬＬ

〈油圧作動オイル〉
- 大漁ハイドロスーパー

〈冷凍機オイル〉
- 大漁ベストクール



海には、ＪＦマークの商品を。

JF
ＪＦグループ

問い合わせ先　ＪＦ全漁連　購買事業部　石油第２課　TEL　03-6222-1323
ＪＦ長崎漁連　購 買 課　TEL　095-829-2419

発行／長崎県漁業協同組合連合会　長崎市五島町二番二十七号　電話（八二九）二四一三　〒八五〇-〇〇三六
年間購読料二、〇〇〇円　会員の購読料は会費に含む

JF
JFグループ

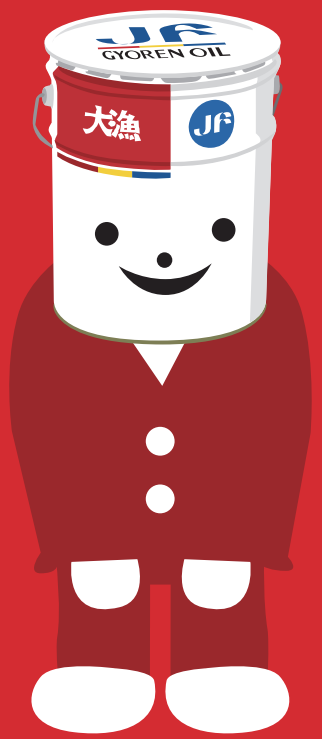

これからもよろしく大漁オイル

ギョレンオイル
大漁シリーズ
〈エンジンオイル〉
大漁スーパー
大漁ロイヤル
大漁LL
〈油圧作動オイル〉
大漁ハイドロスーパー
〈冷凍機オイル〉
大漁ベストクール



JF
JFグループ

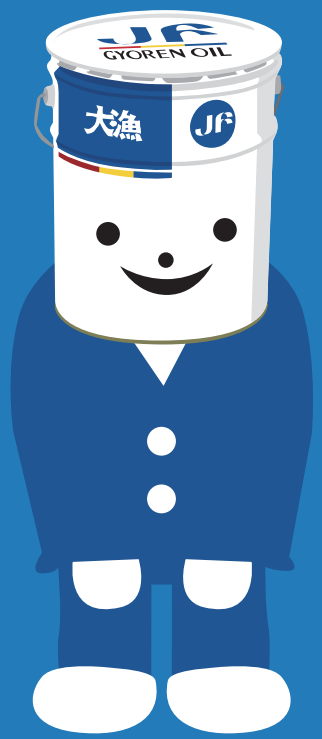

これからもよろしく大漁オイル

ギョレンオイル
大漁シリーズ
〈エンジンオイル〉
大漁スーパー
大漁ロイヤル
大漁LL
〈油圧作動オイル〉
大漁ハイドロスーパー
〈冷凍機オイル〉
大漁ベストクール

